

【部活動大会結果報告】

祝 新人戦県大会出場！ バドミントン部

県民総合体育大会 高等学校バドミントン新人大会 11/11 (日) 上尾運動公園体育館
男子個人ダブルス (2-1 武内友哉・2-2 佐藤竜之介ペア)

1回戦 八潮南 21-10 川口北
14-21
21-17

2回戦 八潮南 6-21 叡明
10-21

女子個人ダブルス (2-2 柳田裕季・1-5 小池愛子ペア)

1回戦 八潮南 21-17 新座柳瀬
21-7

2回戦 八潮南 6-21 叡明
5-21

昨年度、果たすことができなかった県大会に今回出場することができました。男女ともに1回戦で勝利を挙げることができました。女子については、本校初となる県1勝という快挙を成し遂げることができました。2回戦は、男女ともに関東大会出場常連校の叡明高校と対戦しました。対戦相手のミス少なさとレベルの高さを痛感し、課題が多く見つかりました。今後も周囲から応援される部活動を目指し頑張りたいと思いますので、応援よろしくお願ひします。

部員・マネージャー募集

年間を通して部員を募集中です。興味のある人は顧問に声を掛けて下さい。見学は随時受付しています。お気軽に体育館にお越しください。

顧問 本間・手島・高橋誠

男子バスケットボール部

埼玉県バスケットボール新人大会

| | | | |
|-----|--------|--------|------|
| 八潮南 | 89-76 | 草加東高校 | (勝利) |
| 八潮南 | 85-89 | 越ヶ谷高校 | (敗退) |
| 八潮南 | 96-112 | 栗橋北彩高校 | (敗退) |

県大会をかけて、夏季大会ベスト8の越谷高校と戦い、結果は85-89と敗れてしまいましたが選手たちは最後のブザーが鳴るまで諦めずに戦いました。あと1つ勝てば県大会出場でしたがまだまだ力が足りませんでした。長い冬を地道に鍛え直します。応援ありがとうございました。

顧問 山崎・親里

サッカー部 2学期成績報告

| | | | | |
|------------|------------------------|-----|-----|-------|
| 2018/08/23 | 全国高校サッカー選手権大会埼玉県予選 | 八潮南 | 0-7 | 熊谷 |
| 2018/09/09 | 高円宮杯 U-18 サッカーリーグ 第7節 | 八潮南 | 1-2 | 春日部工業 |
| 2018/09/17 | 高円宮杯 U-18 サッカーリーグ 第8節 | 八潮南 | 0-5 | 草加南 |
| 2018/09/24 | 高円宮杯 U-18 サッカーリーグ 第9節 | 八潮南 | 2-4 | 庄和 |
| 2018/10/07 | 高円宮杯 U-18 サッカーリーグ 第10節 | 八潮南 | 2-3 | 久喜北陽 |
| 2018/11/03 | 高円宮杯 U-18 サッカーリーグ 第11節 | 八潮南 | 3-2 | 三郷 |
| 2018/11/04 | 高円宮杯 U-18 サッカーリーグ 第12節 | 八潮南 | 7-0 | 吉川美南 |
| 2018/11/14 | 東部支部サッカー大会 | 八潮南 | 0-3 | 春日部工業 |
| 2018/11/17 | 東部支部サッカー大会 | 八潮南 | 1-2 | 宮代 |
| 2018/11/23 | 東部支部サッカー大会 | 八潮南 | 0-3 | 羽生第一 |

HP常に更新中ぜひよろしくお願ひします。 顧問 谷内・山岸

吹奏楽部 2学期 演奏一覧

10月27日 文化祭(翔鷲祭)
11月3日 つくばエクスプレスまつり
11月25日 八潮市民音楽祭
12月21日 校内でクリスマスコンサートを行います。演劇部との合同公演です。

顧問 村田・河井

ボランティア部

ボランティア部は、2学期から週1回、高齢者福祉施設へ行き、清掃活動やカルタ、オセロ、折り紙などで高齢者と交流をしています。

顧問 阿部さゆり・佐藤



↑ つくばエクスプレスまつりの様子(吹奏楽部)



↑ やしお苑での活動(ボランティア部)

~お知らせ~

冬休みのしおりに部活動の予定と課題の一覧があるので、必ず確認しておきましょう。

年末年始には、様々なイベントがありますが計画的に時間を使い、有意義に過ごして下さい。

また、交通事故やネットトラブルなどには十分に注意して下さい。

3学期の予定

| | |
|----------------------|---------------------|
| 始業式 | 1/8(火) |
| 学校説明会 | 1/12(土) |
| 3年生針路講演会 | 1/17(木) |
| 漢字検定 | 1/18(金) |
| 情報処理検定 | 1/20(日) 1年商・情、2年普・再 |
| 課題研究発表会(商業科) | 1/22(火) |
| 課題研究発表会(情処科) | 1/23(水) |
| 簿記実務検定 | 1/27(日) 1・2年商・情・希望者 |
| 3年学年末考査 | 1/28(月)~30(水) |
| 3年特編(①返却・②学年集会・③LHR) | 1/31(木) |
| 3年家庭研修 朝礼 | 2/1(金) |
| 商業経済検定 | 2/3(日) 希望者 |
| 予餞会(5・6限) | 2/14(木) |
| 情報処理検定(日検) | 2/16(土) 2年商・情 |
| 午前授業 月①②③④ | 2/21(木) |
| 学年末考査 | 2/22(金)~2/27(水) |

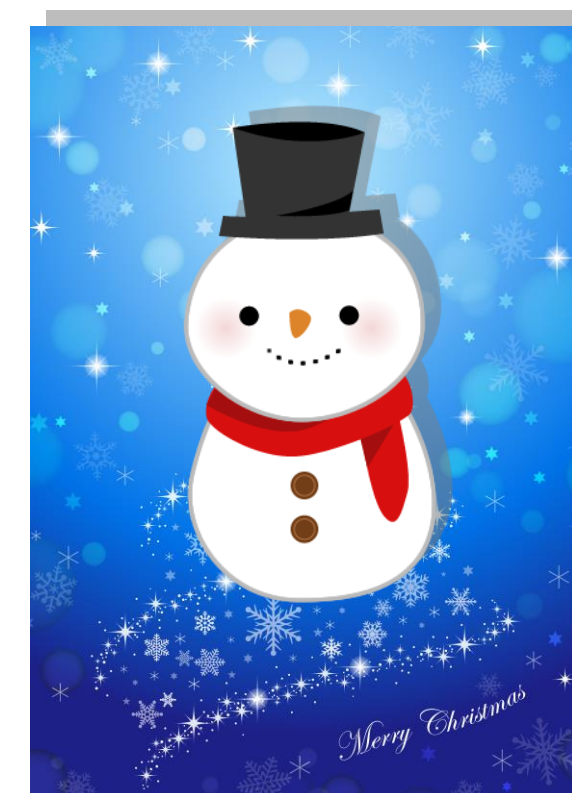

基礎力診断テスト結果

1年生 4月→9月の推移（次回3月）

学力面 全体的に成績は上昇しているが、若干2極化傾向がある状態
B3以上が増加（日東駒専チャレンジゾーン）
D3も増加（就職進学危険ゾーン）

生活面 日々の生活がしっかりできている生徒が大多数（入学時よりの生活の変化）
 言われたことはできている → 自主的にできている **全クラス良好**
 ◎1年3組の生徒はなんと8割！素晴らしい！

遅刻せずに登校する → 自力で起きて遅刻せずに登校する **全クラス良好**
 ◎1年2・3組の2割の生徒は余裕を持って登校し学習等に励んでいるようです。

授業開始後に必要な物を机に出す → 授業開始前に必要な物を机に出す **全クラス良好**

期限を過ぎることもあるが提出する → 期限に遅れずに提出する **全クラス良好**

躍進賞（前回からの成績向上者）

♣1位3組女 2位5組男 3位1組女 4位4組女 5位3組女

学習力（伸びしろに期待）

♣1位2組男 2位3組男 3位6組女 4位4組男 5位1組男

※番号は個人を特定できる為、今回は載せていません

1年1学期から2学期期末にかけて、大きく偏差値が下がった生徒は**学習習慣定着が未熟**な場合が多いようです。高校1年生秋以降、学習時間に大きな差がつき、学力にも差が出ます。

成績上昇者 1日平均学習時間 80分

成績下降者 // 65分

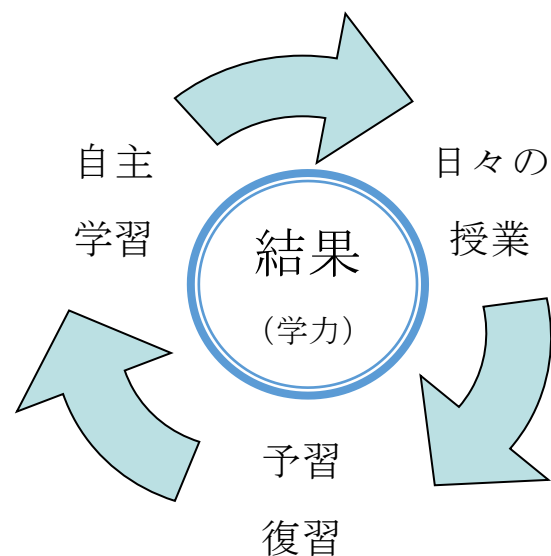

GTZってなに？

G（学習）・T（到達度）・Z（ゾーン）の略
 GTZを、社会で発揮できる力に例えるならば、

D段階・・・任された仕事ができない

C段階・・・任された仕事はできる

B段階・・・任された仕事以上の成果が出せる

このような力に置き換えることができるかもしれませんね。次回は頑張ってみよう！

2年生 1年3月→9月の推移（次回3月）

学力面 全体的に成績が上昇。全体的な底上げ◎。進路意識の向上。
D3が減少（就職進学危険ゾーン）
C3以上はキープ（日東駒専・可能性広がるゾーン）

進路面 2年生も中盤になったところで、進路意識が大きく変化。
 進路希望へのこだわり度
 それほどこだわりはない → できればこだわりたい **前回はキープ**
 まったくこだわらない → 絶対にこだわりたい **大幅に増加**

進路学習取り組み度
 方法がわからない → 周囲に相談した **大幅に増加**
 これから考える → 自分で情報収集 **大幅に増加**

本校2年生人気職種 1位 営業・販売系 2位 技能サービス系 3位 事務系
 人気学問 1位 経済学系 2位 芸術学系 3位 生活科学系

躍進賞（前回からの成績向上者）

♣1位6組女 2位5組女 3位2組男 4位1組男 5位3組女

学習力（伸びしろに期待）

♣1位4組女 2位4組男 3位2組男 4位1組男 5位2組男

※番号は個人を特定できる為、今回は載せていません

冬休みの過ごし方で、今後の学力に差が出る

→将来の進路に大きな差が出る！！

1・2月は検定シーズンです。この冬休みの頑張りが結果に大きく影響します。1年間の成果を出す時がいよいよ間近に迫ってきています。頑張ろう！

漢字検定（1・2年）情報処理検定（全商・日検）、簿記実務検定（全商）、商業経済検定

努力は人を裏切りません。日々の積み重ねが大切です。
 1日1時間以上の学習を継続してみよう。

～就職にも進学にも強い！それが八潮南高校！～

お問い合わせ 埼玉県立八潮南高等学校
 TEL 048-995-5700